粟生

粟生第二住宅
自治会ニュース
第108号
発行　自治会
編集　広報部

60年度予算からみた自治会活動について

会計部長　肥塚雄二

昭和50年8月3日設立総会で箕面粟生第2住宅自治会が発足して10年が経過しました。

自治会予算の執行については今迄の活動内容を参考にし、住民相互の親睦と健康で明るい共同生活の維持及び環境の改善を目標に行なっています。

自治会予算構成比表

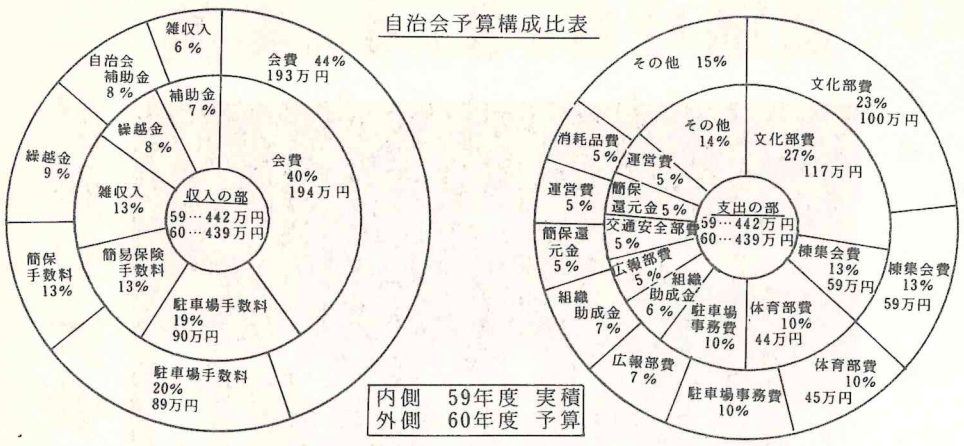

とはいっても、各棟から選出された役員を中心として会員全員による自主的活動のため、予算内容より自治会活動を判断するのは難かしいのですが、色々な角度から分析を行ってみました。

◎予実算比較

59年度実績・60年度予算の収入の部と支出の部に分け、自治会予算構成比表を作成しますと次の図の様に成ります。

◎収入

収入の部の前年実績と今年度予算では、会費の4%増、雑収入の7%減がみられます。

会費については、全員の方が自治会に加入されているとしての予算です。現実には、空室及び自治会に未加入者の方がおります。雑収入については、盆踊り大会の協賛金（寄付金）の見込み金額によるものです。

◎支出

支出の部では、文化部費の4%減、交通安全部費の4%減です。従って、交通安全部費は図に表示していません。文化部費については、全体的な予算枠から、交通安全部費は、前年度実績として駐車場水銀灯の設置により、今年度の予算計上には無い為、減額しています。

収入の部と支出の部を比較しますと、会費に対する棟集会費駐車場手数料に対する駐車場事務費、簡易保険手数料に対する簡易保険還元金のように、各々を対比して考える必要があると思います。

◎各部支出状況

活動内容である支出の部ではやはり文化部費、体育部費、広報部費がトップです。イベントとして行なわれている盆踊り大会文化展、棟対抗ソフトボール大会、豊川北小学校区ソフトボール大会、自治会ニュース「粟生」の発行による経費です。

防犯防災部、福祉厚生部、環境衛生部、事業共済部、渉外部婦人部の予算としては、その他の枠です。しかし、予算として少ないのは、直接経費が少ないことで、活動内容が少ないという訳ではなく、色々と多くの活動を行なっています。この点が予算から活動内容を判断するのは、難かしいことに成ります。

自治会員の方々の会費で、冒頭に述べました目標に対して、活動を行なっていますので、皆様の御協力と参画を、お願い致します。

新入会員の紹介

棟	号室	会員夫妻名	電話番号
二	一五〇五	美馬一夫・初美	
一五	一〇八	深見正博・由美子	
一五	五〇七	古免仁美・孝子	
一八	四〇三	岡村茂治・恵子	
二一	四〇六	小島三枝子	
二四	三〇三	安田義郎・満利	
二四	三〇五	三宅宏成・照美	
二四	四〇二	山浦隆裕・典子	
二四	五〇二	黒田弘幸・智子	
二七	三〇三	辻井研二・珠美	
三〇	一〇一	金谷一三六	
三二	五〇三	米田繁・恭子	
三三	三〇四	木戸良夫・浩子	
三六	三〇二	竹田克實・	
四一	二〇二	天良貞之・智子	

◎管理組合だより

☆除草清掃のお礼

六月十六日(日)除草清掃を実施いたしましたが。住民の皆様のご協力によりまして団地内がみちがえるほど美しくなり、芝生植木等は順調に育つことと思われます。そればかりでなく、当日の作業を業者に依頼すれば全戸数の70%の住民参加として、試算致しますと五〇～六〇万円の費用がかかることになりますが、それを他の維持費に向けることが出来ます。どうもありがとうございました。今後もよろしくお願いします。

☆集会所利用について

夜間休日の鍵の受け渡しが、7月～8月の2ケ月間次のように一部変更になりますので、お間違のないようにして下さい。

奇数日…今回変更します。
38棟407号　小野多磨子理事宅
☎

偶数日…従来通りです。
39棟406号　山下一文理事宅
☎

（管理組合　大塚）

◎カブスカウト隊員募集

対象…豊川北小校区内に在住する小学二年生～五年生男子
連絡先…吉田　照夫
豊嶋健二郎
乾　美代子

最近各地でカブ隊に入隊する子供が増えています。自立と自然との対話という子供としてあるべき姿を育成する為に助力は惜しみません。

粟生第八団カブ隊

◎自治会日誌

6・9　専門部長会　盆踊り実行委員会
6・12　赤ちゃん検診
6・23　役員会
6・24　テンプラ廃油回収
6・三七　迷惑駐車追放キャンペーン

防護柵設置の要望書を出す

三十四棟前、横断歩道を渡らず、植込みの間から渡るのが危いと、会員Aさんより要望があり、役員会で検討した結果、箕面市交通対策課に防護柵を作って貰うように、要望書を提出致しました。

渉外部

会員の声

ルールを守ろう

最近、同地内で犬や猫をかっておられる方が目立ちます。

集合住宅のため、飼ってはいけないことになっているはずです。その規則を破ることは、子供の教育上、好ましくありませんし、どう説明すれば良いのか、悩みます。

まず、大人から、規則を守るよう努めたいものです。この事で皆さんはどう思われているのでしょうか。

（会員　Bさん）

人間と犬や猫など小動物の共存は昔から続いております。

小動物を飼育することで色々と学ぶこともあります。

とは云っても、私達が居住している集団住宅では、騒音、臭気、毛の飛散などのことから、余り好ましくないので、飼育しないようにと取りきめています。

色々な事情から飼育しておられると思いますが、近隣へのご配慮について、一考をお願いしたいものです。

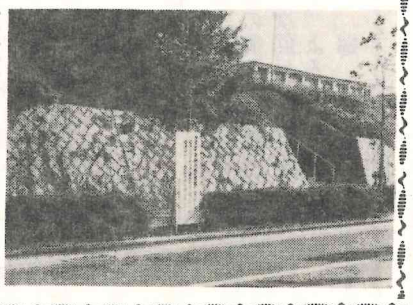

共同生活の秩序維持に関する協定

第一条　箕面粟生第二住宅管理組合は、団地内の共同生活の円滑な運営と福祉の増進を図り、もって良好な居住環境を維持するため、住宅の所有者及び居住者が日常生活において守るべき事項を次のとおり定める。

一　小鳥及び観賞用魚類以外は飼育しないこと。

以下略（広）

盆踊り8月3(土)4(日)実施

盆踊り大会を楽しくやろう

実行委員長　柳田信博

去る六月九日　第一回の実行委員会を開催して、今年の盆踊り大会の実施計画を決定し、現在、準備をすすめています。

一、開催日
　八月三日(土)
　一九時～二二時
　八月四日(日)
　一九時～二一時半
　予備日　八月五日(月)
二、会場　豊川北小学校校庭
三、主催　豊川北小学校区　自治会
四、後援　豊川北小学校区　子供会
　ボーイスカウト箕面第八団

◉練習会

例年どおり踊り練習日として七月三十日～八月一日の三日間豊川北小学校体育館で、一九時～二一時の二時間を予定しています。

ご指導を山口幼子先生にお願いしております。

どうも毎年、大人の方の参加が減っていくようなので、今年は是非とも奮って参加をお願いします。

◉うちわ　ジュース券の手配

今月末にはお手許に届きます。

◉ポスター　案内状などの配布

今月上旬～中旬を予定しております。

◉入場門の設置

入場門は一週間前の二八日に設置します。

◉やぐらの組立て

前日までに機材を準備しておき、当日早朝から組立てを予定しています。

真夏の事とて、また、機材運搬など、体力を必要としますので、とくに、若い男性のご協力をお願いします。

◉提灯の斡旋と提供のお願い

多くの方々が、転出されて不足して居ります。各御家庭におかれまして是非御協力方宜しく願います。

今年の斡旋価格は、粟生第二住宅提灯一個六〇〇円、記名入り一〇〇〇円です。

又、現在各家庭で保管中の提灯を是非供与して下さいます様御願い致します。

◉夜店は　ボーイスカウトが協力

当日は、ボーイスカウト箕面第八団の方々が、色々な出店を計画し、盆踊りに花を添えてくれます。詳細は、検討、計画中です。

◉ミニバイクは　スピードを落しましょう

最近ミニバイクで、スピードを出して団地内車道を走っている人を多く見かけますが、速度制限（20Km）を守って下さい。いつ何時、物かげから子供が飛び出してくるか分りません。事故が発生してからでは遅すぎます。安全運転の初心に帰りましょう。

ことに、歩道（赤色カラー舗装）上を走行しているバイクにいたっては、論外の沙汰としかいいようありません。

歩道上では、バイクから下りて押していって下さい。

（交通安全部）

◉ご協力いただく方へのお願い

今年度の、役員が取り組む初めてのイベントであり、何一つ、誰一人、判っていません。御迷惑を掛けますが、宜しく御指導頂きますよう、お願い致します

◉その他

例年の事ですが、自治会の各イベントは、盆踊りに限らず、役員は、もとより、関係各位、各方面の御苦労と協力により企画されて居ります。

仕事、家事の合間をぬい、たまの休みを返上して、やっと各催事を、実施しています。

皆様一人一人の協力と参加が何よりも嬉しい贈りものです。

不行届の点も、数多く有ろうかと思いますが、皆様の御理解と御支援を宜しくお願い申し上げます。

◉駐車場荒しには　被害届を

最近自治会駐車場での盗難の話を耳にしますが、不幸にして駐車場荒しに遇い、被害を受けられた時は、すみやかにそのことを警察に届けるようにして下さい。

被害届が出てないと、例えば自治会から駐車場見廻り強化のお願いを警察にしても、話の辻褄が合わず、折角のお願いも、無駄になりますので宜しくお願いします。

自治会駐車場だからといっても、自治会で盗難防止の管理をしているわけでもありませんので、駐車場荒らしに遇われないよう各自で注意をお願いします。

とくに車内には余分な物は置かないよう、窓からみて金目の品物があればそれだけ危険度が増えるのです。

（広）

◉廃油回収

今回は、灯油缶に10缶集まりました。みな様の御協力有難うございました。次回は9月に予定しております。よろしく。

婦人部

◉赤ちゃん検診

六月十二日四六名の赤ちゃんが集会所で検診を受けました。

次回は八月十四日水曜日の予定です。

◉福祉会へ御協力いただき有難うございました

協力会員　二二名
正会員　四三四名
合計金額　二三九、〇〇〇円

（福祉厚生部）

粟生川柳

1棟　吉川正己

送られつ送りつ別れおしみつつ
嫁ぐ娘にとても綺麗と父が褒め
会長の上に顧問の席がある
スタイルでなく人柄に惚れました
愛は去り意味をなくした鍵返す
粋な娘の気転で親のフルムーン

随想　ふっと想う事

16棟　湊　武

私達は、毎日仕事に追われ夜、帰えりが遅くなったり、深酒をしたりで、自分を忘れ自然を忘れがちである。

よく考えて見ると、私達の住む粟生団地は、自然に恵まれ、環境に恵まれた所であろう。

自分の住する里辺すら、ゆっくりと観歩く事すらない。日曜日になれば、各方面から自然や緑を求めて来る人が多いというのに……

なれすぎると、尊さとか、その価値を見過しがちである。

先日、めずらしく日の明かるいうちに、我家に帰える道々、信号待ちの窓からフット外を見ると、何か動くものがある。普段なら気にも取めず、走り去るのであるがその日に限って、何を思ったのか、車を降り、近づいてみた。すると動くものはなんと、子供の頃よく納屋で飼った「めじろ」なる小鳥であった。それも、両足をヒモで結ばれ、あわれな姿であった。

私も、まだ子供心が残っていたのか、ヒモをほどいて手のひらに乗せると、めじろは、パーッと木の陰に飛んで行った。

私達の子供の頃と同じ様に、今の子供達も、今のめじろをつかまえて遊んだのだろうか。しかし、足を結んだまま道路に放置する事は、私達にはなかった。私達大人は、自然を思い出し、又この恵まれた環境と自然を今の子供達に教えなければ、真のやさしさが、なくなるのではないか？

うさぎおいしかのやま、こぶなつりしかのかわ……と

フッと想った、夕暮れでした。